

TAM TAM VOLONTARIATO

CHIAMATI A TRASFORMARE IL MONDO

Anno 6, Numero 144 Genova, giovedì 4 marzo 2010

LA VOCE DELLE ASSOCIAZIONI
PERIODICO DI MILLEMANI E MOVIMENTO RANGERS

CERCASI PORTATORI D'ACQUA

Sono 3.700 gli euro raccolti domenica 21 febbraio durante l'iniziativa di solidarietà dell'associazione di solidarietà e cooperazione internazionale LVIA, svoltasi sulle nevi del comprensorio sciistico del Mondolè Ski. I fondi sono stati raccolti grazie alle donazioni degli sciatori che hanno lasciato nelle apposite urne un contributo in denaro o la key card corrispondente alla cauzione di 5 euro sull'acquisto dello skipass,

donazioni che sono state poi integrate dal comprensorio del Mondolè Ski.

I fondi andranno a sostegno del progetto avviato dalla LVIA per realizzare infrastrutture idriche nella Valle della Nouhao, una regione tra le più povere del piccolo stato africano del Burkina Faso.

Il presidente di Mondolè Ski, Adriano Conti, dichiara: «Il nostro comprensorio è da sempre attento e sensibile alle richieste

di sostegno per iniziative di solidarietà. Vediamo positivamente giornate dedicate a chi è meno fortunato. Ringraziamo perciò in primo luogo la LVIA per averci supportato nell'organizzazione e soprattutto tutti coloro che hanno voluto aderire. Speriamo che il nostro contributo possa aiutare a dare l'acqua potabile a chi non ha ancora accesso a questo bene primario».

«Portare l'acqua in un villaggio del Burkina Faso significa debellare gravi malattie, come il colera, e l'alta mortalità infantile causate dall'utilizzo di acqua insana. In questa regione, inoltre, l'intervento contribuirà ad abbassare il conflitto sociale causato dalla scarsità idrica - ricorda il presidente della LVIA Sandro Bobba - Ringraziamo quindi il Mondolè Ski e tutti i sostenitori per aver fornito un primo importante tassello che ci

(Continua a pagina 2)



MONDOLE' SKI
Artesina - Frabosa Soprana - Prato Nevoso
Alpi Marittime (Cuneo)

Sommario:

Cercasi portatori d'acqua	1
Lotta alla distrofia muscolare	2
Esercizio del diritto di voto nell'abitazione di	3
Genova e il Venezuela	4
Il Cerchio onlus	5
Vivere onlus - La nuova sede di Chieri	6
Pinacoteca Civica, Palazzo Gavotti	7
I martedì de "A Compagna"	7
"Pelle e Psiche" - Tavola rotonda	8

Rete Centri Antiviolenza	9
Parità uomini e donne? Sarebbe ora!	10
Un dono che serve	11

Questo periodico on-line è dedicato alle Associazioni, pubblicandone gli articoli, le proposte, i progetti. Il materiale informatico potrà essere inviato per il tramite della e-mail:

ag.tamtamvolontariato@fastwebnet.it

Si ricorda che il giorno di pubblicazione è il **giovedì**
Cordiali saluti
la Redazione ag

(Continua da pagina 1)

permetterà, con il contributo e l'aiuto di altri sostenitori, di realizzare un punto d'acqua in un villaggio del Burkina Faso».

È necessario raccogliere ancora 11.000 euro per completare l'opera idrica, consistente nella trivellazione di un pozzo, nell'equipaggiamento con una pompa e nella formazione di un comita-

to di gestione locale.

LVIA e Mondolè Ski invitano i cittadini a diventare Portatori d'Acqua: potete aiutarci nella realizzazione di un punto d'acqua in Burkina Faso inviando un contributo a Banca Alpi Marittime • IBAN IT 61 E 08450 102-00 000170103178 • Intestazione: LVIA • Causale: Sciare per il Burkina Faso



LVIA Italia

Via

Borgosesia,

30 10145 -

Torino

Tel: 011- 74 12

507 fax 011 74

52 61 cell. 335

6380456

mail:

italia@lvia.it

www.lvia.it

LOTTA ALLA DISTROFIA MUSCOLARE

Torna per il sesto anno consecutivo - sotto l'Alto Patronato della Presidenza della Repubblica - la Giornata Nazionale UILDM (Unione Italiana Lotta alla Distrofia Muscolare), denominata dispiega le mie ali, contro ogni barriera.

Quest'anno protagonista della manifestazione sarà la farfalla della solidarietà, la colorata farfallina di peluche ripiena di ovetto di cioccolato che da venerdì 12 a domenica 14 marzo verrà distri-

buita - assieme a dettagliato materiale informativo sull'Associazione e sulle distrofie e le altre malattie neuromuscolari - da migliaia di volontari UILDM in oltre 500 piazze delle principali città italiane, a fronte di un contributo minimo di 5 euro. I punti di raccolta di Genova saranno sabato 13 marzo alla Mondadori in Via XX settembre dalle 10 alle 18 e al Centro Commerciale IPERCOOP "L'Aquilone" di Bolzaneto dalle 10 alle 18 e domenica 14 marzo in Corso Italia Bocca-dasse

Una città possibile, questo il grande progetto attorno a cui ruoterà l'evento di aprile e del quale la farfalla Aurora sarà la porta-

bandiera. Un'iniziativa che si lega allo storico impegno della UILDM - Associazione nata nel lontano 1961 - contro tutte le forme di barriere, architettoniche e culturali.

Quelle barriere che non consentono ancora a una persona con distrofia muscolare di sentirsi Cittadino come tutti gli altri, di andare a scuola, lavorare e divertirsi senza trovare ostacoli, per le strade, negli edifici o

nella mente delle persone.

Dal 6 marzo al 14 marzo invia un sms al 45504.

Donerai 2 euro dal tuo telefonino TIM, Vodafone, Wind e 3, oppure 5 o 10 euro chiamando da

telefono fisso Telecom Italia e Fastweb.

COMITATO
REGIONALE

LIGURE -

Sede: Via
delle Brigate

Partigiane,

14/2, scala

sinistra -

16129 Genova

- Tel. e Fax

010/5955405 -

E-mail:

info@uilmge.i

t



COMUNE DI GAMBARA
 PROVINCIA DI BRESCIA
 UFFICIO ELETTORALE

**ESERCIZIO DEL DIRITTO DI VOTO
 NELL'ABITAZIONE DI DIMORA**

IL SINDACO

Visto l'art. 1 del D.L. 3 gennaio 2006, n. 1, convertito, con modificazioni, della legge 27 gennaio 2006, n. 22, che, ai primi quattro commi testualmente recita:

"Art. 1 - Voto domiciliare per elettori in dipendenza vitale da apparecchiature elettromedicali.

1. Gli elettori affetti da gravi infermità, tali da impedire l'allontanamento dall'abitazione in cui dimorano, che si trovino in condizioni di dipendenza continuativa e vitale da apparecchiature elettromedicali sono ammessi al voto nella predetta dimora.

2. Le disposizioni del presente articolo si applicano in occasione delle elezioni della Camera dei deputati, del Senato della Repubblica, dei membri del Parlamento europeo spettanti all'Italia e delle consultazioni referendarie disciplinate da normativa statale. Per le elezioni dei presidenti delle province e dei consigli provinciali, dei sindaci e dei consigli comunali, le disposizioni del presente articolo si applicano soltanto nel caso in cui l'avente diritto al voto domiciliare dimori nell'ambito del territorio, rispettivamente, del comune o della provincia per cui è elettore.

3. Gli elettori di cui al comma 1 devono inviare, non oltre il quindicesimo giorno antecedente la data della votazione, al sindaco del comune nelle cui liste elettorali sono iscritti, una dichiarazione attestante la volontà di esprimere il voto presso l'abitazione in cui dimorano, indicandone il completo indirizzo. A tale dichiarazione devono essere allegati la copia della tessera elettorale ed un certificato medico rilasciato dal funzionario medico, designato dai competenti organi dell'Azienda sanitaria locale, da cui risulti l'esistenza di un'infermità fisica che comporta la dipendenza continuativa e vitale da apparecchiature elettromedicali, tale da impedire all'elettore di recarsi al seggio.

4. Ove sulla tessera elettorale dell'elettore di cui al comma 1 non sia già inserita l'annotazione del diritto al voto assistito, il certificato di cui al comma 3 attesta l'eventuale necessità di un accompagnatore per l'esercizio del voto."

Viste le istruzioni ministeriali;

Visto lo Statuto Comunale;

RENDE NOTO

Gli elettori interessati dovranno inviare (preferibilmente su modello gratuito da ritirare presso l'ufficio elettorale comunale) la prescritta dichiarazione entro il giorno **13/03/2010**, (15° antecedente la data della votazione).

L'ufficio elettorale comunale è a disposizione per ulteriori chiarimenti.

Dalla residenza comunale, il 13/03/2010



IL SINDACO
 Il Sindaco
 Tiziana Panigara

ESBSP - Grafiche E. GASPARI - Modugno (Ba)

Gli elettori dipendenti da apparecchiature elettromedicali o affetti da gravissime infermità alle prossime elezioni regionali di domenica 28 marzo e lunedì 29 marzo possono essere ammessi al voto a domicilio, nel luogo in cui vivono.

Il voto a domicilio interesserà precisamente:

- affetti da gravi infermità, tali da impedire l'allontanamento dall'abitazione in cui dimorano, che si trovano in condizioni di dipendenza continuativa e vitale da apparecchiature elettromedicali;

- e gli affetti da gravissime infermità, tali che l'allontanamento dall'abitazione in cui

dimorano risulti impossibile anche con l'ausilio del servizio di trasporto pubblico, previsto per legge e organizzato dai Comuni per facilitare agli elettori disabili il raggiungimento del seggio elettorale.

Gli interessati ad esercitare il diritto al voto domiciliare che si trovino nelle condizioni indicate do-

vranno far pervenire al Sindaco del Comune nelle cui liste elettorali è iscritto entro e non oltre l'8 marzo 2010 la seguente documentazione:

- dichiarazione in carta libera con la quale manifestano la volontà di votare presso l'abitazione in cui dimorano in cui devono essere indicati indirizzo e possibilmente un recapito telefonico;

- certificazione sanitaria rilasciata dal funzionario medico designato dai competenti organi della Azienda sanitaria locale (in data non anteriore al quarantacinquesimo giorno antecedente la votazione).

- copia della tessera elettorale

La suddetta certificazione medica dovrà riprodurre esattamente la formulazione del comma 1 dell'art. 1 della legge 46/2009 della legge e quindi dovrà attestare l'esistenza in capo all'elettore delle condizioni di infermità che rendono impossibile l'allontanamento dall'abitazione, con prognosi di almeno sessanta giorni, decorrenti dalla data di rilascio del certificato, ovvero delle condizioni di dipendenza continuativa e vitale da apparecchiature elettromedicali.

La stessa certificazione potrà attestare anche l'eventuale necessità di un accompagnatore per l'esercizio del voto.

Tale certificazione medica dovrà essere rilasciata esclusivamente da un funzionario medico designato dall'Asl.

GENOVA E IL VENEZUELA

A Compagnia
e
Lameladivetro internazionale
presentano il convegno **Genova e il Venezuela**

“Genova è la città che con il Venezuela ha intrattenuto, in passato e per molti anni, le maggiori relazioni commerciali.

Il porto di Genova è stato a lungo il punto di origine e di destinazione dei principali movimenti di merci "da" e "per" l'America Latina e, ancora prima, è stato il punto di partenza dei flussi migratori che hanno portato molti italiani, e molti genovesi, a stabilirsi in Venezuela ed a sviluppare lavoro, contribuendo alla crescita economica di quel Paese mantenendo, attraverso Genova, i legami con la madre patria.

Il primo esploratore e navigatore europeo a sbarcare in Venezuela fu un genovese...”

Marcella Rossi Patrone – coordinamento culturale

Sabato 13 Marzo 2010
ore 15.30

Museo Navale di Pegli

Colombo sbarca in Venezuela

- Il navigatore Colombo e i primi due viaggi

Intervista di Mayela Barragan Z.

a Davide Roscelli, esperto studioso di Cristoforo Colombo

- L'epoca della caravella

Intervento di Giovanni Panella, storico della marineria.

- Dal tramonto della vela alle navi scuola, introduzione di Giovanni Panella a

- Le Tall Ships nelle foto artistiche di Luisa Ferrari

a cura di Luisa Ferrari, fotografa

- Il terzo e il quarto viaggio di Colombo e la caduta in disgrazia.

Intervista della giornalista venezuelana Mayela Barragan Z.

al dott. Davide Roscelli, esperto studioso di Cristoforo Colombo.

- Intervento di canto dialettale genovese a cura di Milena Medici

Sabato 20 Marzo 2010
ore 15.30

Commenda di Prè

Genova e Venezuela nel XV secolo: aspetti sociali a confronto

- La realtà urbanistica di Genova alla nascita di Colombo

Intervista di Mayela Barragan Z.

a Davide Roscelli, esperto studioso di Cristoforo Colombo

- Una passeggiata nella Genova del XV secolo

A cura di Annamaria De Marini, storico.

- Il continente nuovo e la questione antropologica

Intervista di Mayela Barragan Z.

a Davide Roscelli, esperto studioso di Cristoforo Colombo

- Le etnie indios in Venezuela

a cura di Consuelo Hernandez, esperta di discipline storico artistiche

- Danze tradizionali venezuelane

Mercoledì 7 Aprile 2010

Commenda di Prè ore 17.30

Colombo nell'arte

- Il volto di Colombo nell'arte Excursus sulla ritrattistica di Colombo,

ovvero intervista di Marcella Rossi Patrone a Davide Roscelli, esperto studioso di Cristoforo

Colombo,

inframmezzata da cenni di storia dell'arte a cura di Mariolina Manca, esperta di discipline artistiche

- Cristoforo Colombo nell'arte venezuelana, a cura di Consuelo Hernandez, esperta di discipline storico artistiche

- Come la musica ha ricordato il celebre navigatore, a cura del maestro Marco Ghiglione, esperto di filologia musicale

- Un Cristoforo Colombo quotidiano, a cura della fotografa genovese Giuliana Traverso.

Lameladivetro

Associazione

Culturale

Internazionale

Sede legale: via

Ameaglia, 12/2 -

16136 Genova

www.lameladiv

etro.org -

Infoline: 333

9968338 - 348

1563966

A COMPAGNA

DIGITIS FACTA RESPONDENT

Piazza della Posta Vecchia 3/5 - 16124 Genova

tel. 010 246.99.25

e-mail: posta@acompanna.org



IL CERCHIO ONLUS

Nel mese di Marzo la Cooperativa Sociale Il Cerchio organizzerà una serie di "Cene Solidali" - in vari ristoranti di Spoleto - aperte a tutti coloro che vorranno condividere con noi lo spirito profondamente sociale di questa nostra iniziativa: ecco il calendario

Sabato 6 - (Referente Patrizia Costantini)

Giovedì 11 - (Referente Gianfranco Di Matteo)

Sabato 13 - (Referente Antonella Manganiello)

Giovedì 18 - (Referente Sofia Vitale)

Giovedì 25 - (Referente

Andrea Sapienza)

Al costo di Euro 20,00 a persona, potremo passare una piacevole serata tutti insieme in compagnia, con la consapevolezza di aver anche contribuito ad una forte azione di solidarietà per le strutture sociali del nostro territorio.

La cittadinanza tutta è invitata a partecipare telefonando per le prenotazioni al nostro numero 0743.221300 dal Lunedì al Venerdì (in orario d'ufficio).

Come è tradizione consolidata delle Raccolte Fondi de Il Cerchio ONLUS, gli sforzi per migliorare la qualità della vita delle persone con cui

giornalmente operiamo si concentrano per realizzare azioni concrete e tangibili: quest'anno l'obiettivo della Raccolta Fondi sarà il sostegno di due Progetti: "La Fattoria Sociale" e "I Principi del Maine".

Il Progetto "La Fattoria Sociale" - in collaborazione con la Fondazione Carlo Manuali - è stato ideato per la creazione di un Centro Diurno per persone affette da Malattia Mentale; le attività terapeutiche del Centro si realizzeranno anche attraverso l'esecuzione di piccole e misurate attività agricole e di allevamento.

Il Progetto "I Principi del

IL CERCHIO -
Società
Cooperativa
Sociale
Via Amadio, 21 -
06049 Spoleto
(PG)
Tel.:
0743.221300 -
Fax: 0743.46400
http://
www.ilcerchio.n
et

Maine" è stato invece voluto per il sostegno e l'ampliamento dei servizi per i Minori, con un particolare riferimento anche a quanto non è stato ancora realizzato, soprattutto sul versante dell'emergenza nei confronti delle donne/madri in difficoltà.

I Principi del Maine

Oggi è così...



...ma con la vostra solidarietà e il nostro impegno potrà diventare così...



il progetto prevede l'acquisto di gazebo giochi da esterno fioriere arredi automezzi

"Disegnare principi del Maine"
Con questa frase nel film "La regola della casa del padre" uno storico generazionalista di "caldesi" diceva la filosofia di "La" - "Principi del Maine" - e quale sia di importanza, più volte è stato per chi ne coglie e ne sa far cogliere agli altri di significato. E' il punto alla base di una filosofia, ma non il punto che anima la ricerca, la "passione" e il "sogno" di un punto che volta a capo. Con tutto il mondo degli e movimenti del sogno, e l'altro verso il nuovo domani che verrà dopo il sogno.
Perché la fantasia è diversa ingegneria

LA FATTORIA SOCIALE

Oggi è così...



...ma con la vostra solidarietà e il nostro impegno potrà diventare così...



il progetto prevede l'acquisto di arancia da coltura arredi ricreazioni

La scelta dell'agricoltura come contesto potenzialmente inclusivo per i soggetti deboli sommato alle potenzialità didattiche per il mondo della scuola attraverso laboratori didattici per "sperimentare" e approfondire i temi del lavoro agricolo, dei cicli biologici e infine le specifiche metodologie della pet-therapy.

VIVERE ONLUS

La nuova sede di Chieri

L'Associazione VIVERE è una Onlus che da oltre 30 anni opera nel Chierese per l'integrazione della disabilità. Attraverso le sedi di Chieri, Pino Torinese e Santena, sostiene anche un ampio ventaglio di iniziative per il tempo libero, dal teatro alla danza, dalla musica alle gite, dalle vacanze alle feste. Dal 2004 cura le attività sportive e amatoriali (ginnastica e nuoto) e agonistiche (bocce e basket) a conferma che lo sport può essere gioia per tutti e non solo per i campioni. A Pino Torinese con il progetto CasAmica offre un servizio di "tregua" ossia di

ospitalità per brevi periodi, finalizzati al sollievo delle famiglie e Vivere Sport, che cura le attività amatoriali di ginnastica e nuoto e agonistiche di basket e bocce, a conferma che lo sport può essere gioia per tutti e non solo per campioni.

Le attività sono programmate nell'intento di dare a persone adulte portatrici di handicap mentale la possibilità di fare concreti percorsi di integrazione con attività presentate, rivestite e costruite su momenti ludici e di dare un piccolo aiuto alle famiglie e far loro sentire la solidarietà concreta, l'affetto sincero, la disponibilità di persone estranee all'ambito consueto.

La sede di Chieri ha cominciato le attività a giugno del 1999 nei locali della Scuola Elementare di Piazza Silvio Pellico, di proprietà del Comune di Chieri, due anni fa ha dovuto trasferirsi provvisoriamente, per fare spazio alle esigenze della scuola, presso l'Oratorio Salesiano in via Vittorio Emanuele 76. Adesso, grazie alla generosità dei signori Renato e Giuseppe Vasino, sta per inaugurare una sede a pian terreno, luminosa, spaziosa, accogliente, che sarà intitolata alla memoria dei signori Mariuccia e Angelo Vasino.

In questo modo pensiamo di poter lavorare me-

Le attività si svolgono in:

*Chieri, via
Conte Rossi di
Montelera, 15
Pino Torinese,
strada Martini
16*

*Santena, piazza
Martiri della
Libertà 17*

e-mail:

info@associazionevivere.org

Sito:www.associazionevivere.org

g

glio e di essere più vicini alle famiglie e di chi ci vuole conoscere: questa sede per noi è un vero toccasana!



VIVERE
**Associazione di volontari e
famiglie con figli portatori di handicap**

Chieri: Via Conte Rossi di Montelera, 15 Tel. 011 9421723
Pino Torinese: Strada Martini 16 Tel. 011 8118673
Santena: Piazza Martiri della Libertà, 17 Tel. 011 9493488
e-mail : info@associazionevivere.org
www.associazionevivere.org

La S.V. Illustrissima è invitata
all'inaugurazione della
NUOVA SEDE DELL'ASSOCIAZIONE
Domenica 14 Marzo alle ore 15.30
in Via Conte Rossi di Montelera 15, Chieri

Il Presidente
Luigina Gilardi

Le Famiglie
Renato e Giuseppe Vasino

La Sede è intitolata alla memoria del **Comm. Gr. Uff. Angelo Vasino**
ed è stata realizzata con il sostegno dei figli Renato e Giuseppe

Pinacoteca Civica, Palazzo Gavotti, Sala Conferenze

Sabato 6 marzo, ore 11.00

Ritratto di Tommaso Salvini.
Presentazione del dipinto restaurato
con il finanziamento del Rotary Club di Savona
Massimo Bartoletti, Soprintendenza per i Beni
Storici Artistici ed Etnoantropologici della Liguria
Flavio Brunetti, Patrizia Magliano,
Laboratorio del Principe, Genova

Giovedì 11 marzo, ore 17.00

Tommaso Salvini e il teatro dell'800
negli archivi del Museo Biblioteca
dell'Attore di Genova
Incontro a cura di Federica Natta, Università
di Genova e Gian Domenico Ricaldone,
Museo Biblioteca dell'Attore

Venerdì 12 marzo, ore 17.30

Teatro, Pittura, Poesia.
Divagazioni su Giuseppe Frasccheri
A cura della Compagnia Teatrale
dell'Immaginario: Elisa Armellino,
Mariassunta Rossello, Mino Pappo

Venerdì 19 marzo, ore 17.00

Accademia e romanzo nella vita
e nell'opera di Giuseppe Frasccheri
Conferenza a cura di Bruno Barbero

Sabato 20 marzo, ore 17.30

Concerto per due chitarre
e chitarra a quattro mani
Musiche di L.V. Beethoven, J.K. Mertz,
W. A. Mozart, F. Sor
Duo chitarristico Rozado/Ghilione

Martedì 23 marzo, ore 17.00

Giuseppe Frasccheri:
Dante visto da un romantico.
Conversazione a cura di Sergio Giuliani
Società Dante Alighieri, Comitato di Savona

Giovedì 25 marzo, ore 17.00

Giuseppe Frasccheri nella Genova
di primo Ottocento:
un "pittore d'affetti soavi"
tra critica, committenza e mercato
Conferenza a cura di Caterina Olcese
Soprintendenza per i Beni Storici Artistici
ed Etnoantropologici della Liguria

Sabato 10 aprile, ore 11.00

Presentazione del dipinto
S. Paola Romana
donato alla Pinacoteca.
La stagione dei conoscitori:
ricordo di Vitaliano Rocchiero
Conversazione a cura di Loredana Rocchiero

Sabato 17 aprile, ore 17.30

Fantasie d'opera.
Da Donizetti a Puccini
Duo Giovanni Sarò (violino)
Sergio Scappini (fisarmonica)

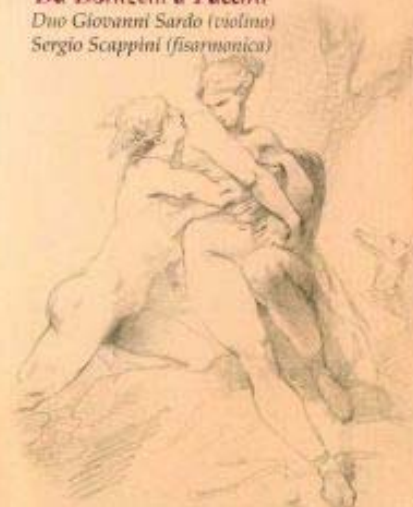

Giuseppe Frasccheri Savonese

I MARTEDÌ DE "A COMPAGNA"

**Con A Compagna un
approccio alla cono-
scenza delle Ville di
San Pier d'Arena.**

A cura di Ezio Baglini

La conferenza si terrà:
martedì 9 Marzo alle ore
17,00

a Palazzo Ducale

Sala conferenze France-
sco BorlandiSocietà Ligure di Storia
Patriada P.zza De Ferrari, atrio
primo loggiato, piano
terra

INGRESSO LIBERO

A COMPAGNA

DIGITIS FACTA RESPONDENT

Piazza della Posta Vecchia 3/5 - 16124 Genova
tel. 010 246.99.25

e-mail: posta@acompagna.org

Come di consue-
to aprirà
l'intervento un
prologo in Genovese

a cura dell'attrice Maria
Vietz.

L'antico comune di San
Pier d'Arena, divenuto
nella seconda metà
dell'Ottocento uno dei
più grandi centri indu-
striali italiani, dal tardo
Medioevo fu un presti-
gioso luogo di villeggia-
tura. Dall'interno al litora-
le, dal Polcevera alle
colline di Belvedere e

Promontorio, oltre cin-
quanta ville testimoniano
l'incisiva presenza dell'o-
ligarchia aristocratica e
della ricca borghesia
mercantile. Il volontariato
de A Compagna, attra-
verso l'approccio del
console Ezio Baglini
sulle Ville di Sampierda-
rena, pone l'attenzione
dei Genovesi sui tesori
architettonici inglobati
nella storia del territorio,
da riscoprire e godere.
Con A Compagna un
approccio alla conoscen-
za delle Ville di San Pier
d'Arena.



Associazione Nazionale
"Gli Amici per la Pelle"
ANAP Onlus

A sostegno dei malati di Psoriasi, Vitiligine ed altre patologie cutanee croniche

"PELLE e PSICHE"

TAVOLA ROTONDA

DIBATTITO CON LO PSICHIATRA E PSICOTERAPEUTA
DOTTOR FABRIZIO COLONNA
Interviene il dermatologo dott. **PAOLO BROGANELLI**

VENERDÌ 12 MARZO 2010
Ore 20.30

c/o Piazza dei Mestieri

Via Jacopo Durandi, 13 - Torino
traversa tra Via San Donato e Via Cibrario

La Psoriasi e le malattie dermatologiche croniche in generale sono fortemente invalidanti anche per quanto riguarda le relazioni sociali, spesso rese difficili dalle alterazioni dell'estetica che esse comportano. Ne conseguono isolamento, auto isolamento, perdita dell'autostima e della sicurezza di sé, con conseguenti ripercussioni sulla vita sociale e lavorativa.

L'incontro è teso ad aiutare i pazienti a superare queste difficoltà, non cadere in depressione, migliorare la propria qualità di vita nonché aumentare la risposta alle terapie.

Ingresso libero e gratuito

Sede: A.N.A.P. - via Sestriere, 129 - 10090 Cascine Vica - Rivoli (TO)
Tel. 011 9593406 Tel/Fax 011 9574987
e-mail: alberto.oliva@anapweb.it web: www.anapweb.it

Questa locandina è un servizio di



GIÀ "LE NEREIDI"

La violenza sulle donne e sui bambini è un crimine contro l'umanità**RETE CENTRI ANTIVIOLENZA***di Raffaella Mauceri*Accoglienza telefonica
tutto il giorno tutti i giorniAssistenza professionale
gratuita e solidale

Rifugio in case protette in caso di pericolo

Capofila Coordinamento
Donne Siciliane
contro la violenza**Presenti in tutti i comuni
della provincia di Siracusa****Non subire in silenzio
Chiamaci!****0931. 492752**

Fondata e diretta da Raffaella Mauceri, giornalista-editrice, esperta di women's studies e docente anche nell'ambito dei progetti europei, l'Associazione ha sede presso una pubblica struttura dell'Asl 8 di Siracusa (traversa Pizzuta ex-onp) e gestisce una rete di presidi anti-violenza che coprono capillarmente tutto il territorio provinciale e offrono gratuitamente sostegno e aiuto legale, psicologico e sociale a donne e bambini vittime di maltrattamenti, abusi e gravi difficoltà.

L'Associazione è storica della Rete Nazionale dei Centri a.v., fa parte del direttivo della casa-rifugio provinciale

ed è associata al Csvetneo (Centro servizi per le associazioni di volontariato).

L'Associazione è capofila del C.D.S., Coord. Donne Siciliane contro la violenza, che aggrega 14 associazioni distribuite nel territorio regionale.

Organico

L'Associazione conta 145 socie e comprende fra l'altro:

- un Ufficio legale che conta 28 componenti: 20 avvocate (penale, civile, minorile, lavoro, ecc...) 3 praticanti, una giudice di pace, 2 vice-procuratore, una criminologa forense e una cancelliera di corte d'assise
- un Gruppo socio-

psico-pedagogico composto da 9 psicologhe, 12 pedagogiste, 5 docenti e 3 ass.soc.)

- un Gruppo sanitario composto da una pedagoga clinica, una medico di base, una ginecologa, una pediatra, una naturopata e 2 assistenti socio-sanitarie.

La Rete dei Centri anti-violenza di Raffaella Mauceri costituisce nel suo genere un caso unico in Italia. In nessuna provincia italiana, infatti, esiste una così fitta rete di presidi operativi presso i servizi sociali comunali e strategicamente distribuiti nel territorio per essere vicini alle donne di tutta la provincia.

Accoglienza - Il Centro del capoluogo fa 5 aperture settimanali, ma nelle emergenze si attiva in qualunque momento. Le volontarie offrono accoglienza telefonica e accoglienza personale utilizzando specifiche competenze maturate con una lunga e profonda formazione permanente e l'esperienza quotidiana nei Centri. Dopo l'accoglienza, l'utente viene presa in carico dalle specialiste: avvocate, psicoterapeute, ass.sociali, pedagogiste, docenti, ecc.

Rifugio - Le utenti a rischio di letalità possono essere rifugiate presso le case di fuga ad indirizzo segreto del C.D.S. e altri centri convenzionati, insieme ai loro bambini.



Rete
Centri
Antiviolenza
già "Le Nereidi"

Premio-Scuola 8 marzo 2010



Parità uomini e donne? Sarebbe ora!

Cerimonia di premiazione

**Lunedì
8 marzo 2010
ore 9.30**

**Auditorium Istituto
Filadelfo Insolera
Via Modica - Siracusa**

Programma

Saluto del Dirigente
Prof. Giuseppe Mammano

Presentazione
Marika Cirone Di Marco
Presidente Club delle Donne

Introduzione
Raffaella Mauceri
Presidente Rete Centri Antiviolenza

Intermezzo musicale a cura
Accademia dell'Orchestra Moderna
diretta dal Maestro Enzo Vittorino

Note di commento
Dott.ssa Annamaria Piccione
Scrittrice - Presidente di giuria

Consegna dei premi

**La cittadinanza
è invitata ad intervenire**

Le Presidenti
Marika Cirone Di Marco
CLUB DELLE DONNE
Raffaella Mauceri
RETE CENTRI ANTIVIOLENZA



Comune
di Siracusa



Provincia
Regionale
di Siracusa



Coordinamento
Donne
Siciliane

Edizioni
"La Nereide"
di Raffaella
Mauceri



Confindustria
Siracusa
Associazione
degli Industriali
della Provincia

BaPR
BANCA AGRICOLA
POPOLARE DI RAGUSA





Un dono che serve

Settimana della donazione del sangue dei volontari in Servizio Civile

Ufficio Nazionale per il Servizio Civile,
in collaborazione con
Coordinamento C.I.V.I.S.
(AVIS - CRI - FIDAS - FRATRES)
e con il Centro Nazionale Sangue,
INVITA
tutti i giovani del Servizio Civile Nazionale
a DONARE IL SANGUE
presso i servizi trasfusionali delle
strutture ospedaliere e le unità di raccolta
nella settimana 6-13 marzo 2010

www.serviziocivile.it



L'Ufficio Nazionale per il Servizio Civile in collaborazione con il Coordinamento interassociativo AVIS, CRI, FIDAS, FRATRES (CIVIS) e il Centro Nazionale sangue, promuove la "Settimana di donazione del sangue dei volontari in SCN" che si svolgerà, su tutto il territorio nazionale, dal 6 al 13 marzo 2010.

L'evento, che si inserisce nelle manifestazioni celebrative della Giornata Nazionale del Servizio Civile, verrà presentato nel corso di una conferenza stampa del Sottosegretario con delega al SCN, Sen. Carlo Giannardi, che si terrà a Palazzo Chigi il 3 marzo 2010, alle ore 11,30.

L'UNSC ha dedicato all'evento un manifesto pubblicitario, che sarà affisso nelle sedi degli Enti, e il cui slogan "Un dono che serve" vuole sottolineare la necessità di sangue nel nostro Paese, che non dispone di quantità adeguate al fabbisogno quotidiano.

Il sangue non è riproducibile artificialmente ed è indispensabile alla vita; il suo fabbisogno è in costante crescita perché ha un larghissimo impiego terapeutico in numerose malattie.

Non c'è istituzione o singolo che, da solo, possa far fronte a questa perenne emergenza che può essere supera-

ta solo con la consapevolezza e la solidarietà di tutti i cittadini.

La maggior parte di noi può donare il sangue e la maggior parte di noi, almeno una volta nella vita, potrebbe averne bisogno.

La pratica della donazione si innerva profondamente nei principi del SCN coniugando la difesa della Patria con la solidarietà e costituisce momento di tangibile aiuto per chi, come il volontario, del dono e della gratuità del servizio ne fa uno stile di vita.

I giovani di SCN che partecipano all'iniziativa possono aggiungere un ulteriore valore di solidarietà alla loro esperienza di volontariato e testimoniano la loro piena cognizione del significato di appartenenza.

Ai volontari che aderiscono all'iniziativa è concesso, nel rispetto della normativa vigente, di assentarsi dal servizio per l'intera giornata.

Sul sito del AVIS è accessibile la mappa delle unità di raccolta del sangue.

Presidenza del Consiglio dei Ministri
Ufficio Nazionale per il Servizio Civile

Dir. Resp. Padre Modesto Paris
Indirizzo: c/o la Parrocchia San Nicola di
Sestri Ponente, in Salita Campasso di San
Nicola 3/3, 16153 Genova
via XVII Settembre, 12—06049 Spoleto (PG)

Genova
Tel.: 010.6001825
Fax: 010.6593603— 010 8631249
E-mail: ag.tamtamvolontariato@fastwebnet.it

Spoleto:
Tel. e Fax 0743.43709

Tra le finalità, come si legge nello statuto, quelle di

- divulgare all'esterno ideali, notizie e quant'altro scaturisca dagli scopi e ideali delle associazioni che vi aderiscono, tramite vari "Media";
- dare spazio, aiutare e collaborare con tutte le associazioni di volontariato con cui sarà possibile, al fine di promuovere, far conoscere e far avvicinare tutte le realtà di volontariato;
- dare risalto alle realtà disagiate per sensibilizzare l'opinione pubblica e tentare di adottare provvedimenti utili dal punto di vista umano e sociale;
- servirsi della collaborazione di persone svantaggiate allo scopo di tentare un reinserimento nell'ambito sociale.



www.millemani.org
www.movimentorangers.org

Il Nostro Spirito

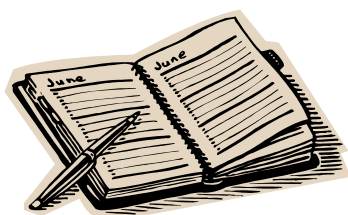

Se ognuno pensasse a cambiare se stesso, tutto il mondo cambierebbe.

(Bayazid)

“se molti uomini di poco conto, in molti posti di poco conto, facessero cose di poco conto, allora il mondo potrebbe cambiare”.

(Torelli)

Non riteniamoci degli eroi per ciò che facciamo, ma semplicemente persone che accolgono la vita come un dono e che cercano di impegnarlo per il meglio, per il bene. Se saremo in tanti a compiere questa scelta, il mondo sì che potrebbe cambiare.

D'altro canto, non dobbiamo ritenerci indegni o incapaci perché tutti possiamo, ad ognuno è data la possibilità di rendere migliore la propria vita e, insieme ad altri, di trasformare il mondo.

“Se questi e quelli, perché non io?”

E' l'incitamento di Sant'Agostino a non aspettare che inizi qualche altro.

Tocca a te, oggi, cominciare un cerchio di gioia. spesso basta solo una scintilla piccola piccola per far esplodere una carica enorme. Basta una scintilla di bontà e il mondo comincerà a cambiare.